FÜR DIE 9. ÄNDERUNG

ERLÄUTERUNGEN:

■ ■ ■ ■ Grenze des räumlichen Geltungsbereiches der 9. Änderung

Parzellengrenzen und Gebäude nicht katasteramtlich eingemessen - hinweislich

① Aufnahme der textlichen Festsetzung Nr. 2a (Ausschluß von Störfallbetrieben)

② Änderung der textlichen Festsetzung Nr. 3
Die Änderung der textlichen Festsetzung Nr. 3a und 3b betrifft nicht nur den Geltungsbereich der 9. Änderung sondern den Geltungsbereiches des gesamten Bebauungsplanes „Industriegebiet Robert-Linnemann-Straße"

Alle weiteren textlichen Festsetzungen (Nr. 1, 2, 4, 5, und 7) des Gesamtbebauungsplanes behalten, soweit relevant, ebenfalls für die 9. Änderung ihre Gültigkeit.

③ Für die 9. Änderung gilt die Abstandsliste 2007.
Diese wird als Anlage an die Begründung aufgenommen.

④ Aufnahme der Hinweise Nr. 4 und Nr. 5

ÄNDERUNGSVERFAHREN FÜR DIE 9. ÄNDERUNG

Der Infrastrukturausschuss des Rates der Stadt hat am __ . __ . ____ gem. § 2 und § 2a des Baugesetzbuches beschlossen, diese 9. Änderung des Bebauungsplanes aufzustellen.
Dieser Beschluss ist am __ . __ . ____ ortsüblich bekannt gemacht worden.
Sassenberg, den __ . __ . ____

....
Bürgermeister Schriftführer

Die frühzeitige Unterrichtung der Öffentlichkeit über die Bauleitplanung hat am gem. § 3 Abs. 1 des Baugesetzbuches stattgefunden.
, den

Bürgermeister

Die Unterrichtung der Behörden und sonstigen Träger öffentlicher Belange über die Bauleitplanung hat vom bis gem. § 4 Abs. 1 des Baugesetzbuches stattgefunden.
, den

Bürgermeister

Der Rat der Stadt hat am__ . __ . ____ gem. § 3 Abs. 2 des Baugesetzbuches beschlossen, diese 9. Änderung des Bebauungsplanes - Entwurf mit Begründung - öffentlich auszulegen.
Sassenberg, den __ . __ . ____

....
Bürgermeister Schriftführer

Diese 9. Änderung des Bebauungsplanes - Entwurf mit Begründung - hat gem. § 3 Abs. 2 des Baugesetzbuches in der Zeit vom__ . __ . ____ bis__ . __ . ____ einschließlich zu jedermanns Einsicht öffentlich ausgelegen. Die ortsübliche Bekanntmachung erfolgte am__ . __ . ____
Diese Auslegung gem. § 3 Abs. 2 wurde gleichzeitig mit der Einholung der Stellungnahmen gem. § 4 Abs. 2 des Baugesetzbuches durchgeführt.
Sassenberg, den __ . __ . ____

....
Bürgermeister

Der Rat der Stadt hat am__ . __ . ____ gem. § 10 des Baugesetzbuches diese 9. Änderung des Bebauungsplanes als Satzung beschlossen. Dieser Bebauungsplan wird hiermit ausgefertigt.
Sassenberg, den __ . __ . ____

....
Bürgermeister Schriftführer

Gem. § 10 Abs. 3 des Baugesetzbuches ist der Beschluss der 9. Änderung des Bebauungsplanes am __ . __ . ____ ortsüblich bekannt gemacht worden. Mit dieser Bekanntmachung ist dieser Bebauungsplan in Kraft getreten.
Sassenberg, den __ . __ . ____

....
Bürgermeister

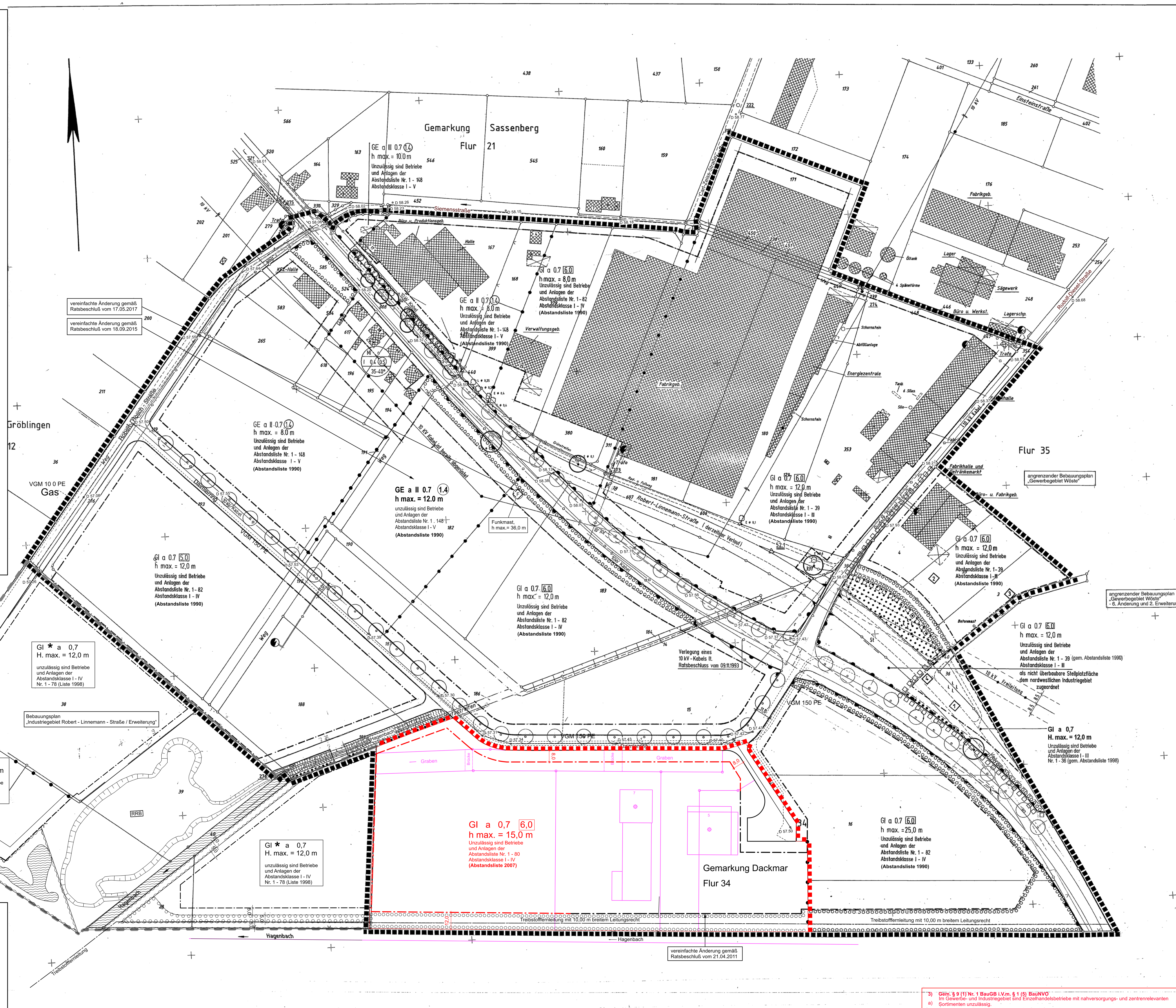

ZEICHENERKLÄRUNG

Böschung	
Mast	
Zaun	
Graben	
Nutzungsgrenze	
Flurgrenze	
Gemarkungsgrenze	
Nadelwald	
Baum	
Eiche	E
Buche	B
Linde	L

Gemarkung Sassenberg Flur 21
Gemarkung Gröblingen Flur 12
Gemarkung Dackmar Flur 34

Angefertigt aufgrund amtlicher Unterlagen und eigener örtlicher Vermessungen.

Dipl. Ing. L. Schmitz, Dr. Ing. A. Drees, Dipl. Ing. H. Stamm
Öffentlich bestellte Vermessungsingenieure

4400 Münster Hohenzollernring 47
Tel. 0251/30136-38 Telefax 0251/391677
Datum 2. 9. 1991 Aktz. 27001

RECHTSGRUNDLAGEN FÜR DIE 9. ÄNDERUNG

Baugesetzbuch (BauGB) in der Fassung der Bekanntmachung vom 03.11.2017 (BGBl. I S. 3634).

Verordnung über die bauliche Nutzung der Grundstücke (Baunutzungsverordnung - BauNVO) in der Fassung der Bekanntmachung vom 21.11.2017 (BGBl. I S. 3786).

Planzeichenverordnung 1990 (PlanZV 90) in der Fassung der Bekanntmachung vom 18.12.1990 (BGBl. I 1991 I S. 58), in der zuletzt geänderten Fassung.

Bauordnung für das Land Nordrhein-Westfalen - Landesbauordnung 2018 - (BauO NRW 2018) in der Fassung der Bekanntmachung vom 03.08.2018 (GV NRW S. 421), in der zuletzt geänderten Fassung.

Gemeindeordnung Nordrhein-Westfalen (GO NRW) in der Fassung der Bekanntmachung vom 14.07.1994 (GV. NRW. S. 666), in der zuletzt geänderten Fassung.

Wassergesetz für das Land Nordrhein-Westfalen (Landeswassergesetz - LWG) in der Fassung der Bekanntmachung vom 08.07.2016 (GV. NRW. S. 559), in der zuletzt geänderten Fassung.

Wasserhaushaltsgesetz (WHG) in der Fassung der Bekanntmachung vom 31.07.2009 (BGBl. I S.2585), in der zuletzt geänderten Fassung.

Bundesnaturschutzgesetz (BNatSchG) in der Fassung der Bekanntmachung vom 29.07.2009 (BGBl. I S. 2542), in der zuletzt geänderten Fassung.

Landesnaturschutzgesetz (LNatSchG NRW) In der Fassung der Bekanntmachung vom 15. 11.2016 (GV. NRW. S. 934), in der zuletzt geänderten Fassung.

Gesetz über die Umweltverträglichkeitsprüfung (UVPG) in der Fassung der Bekanntmachung vom 24.02.2010 (BGBl. I S. 94), in der zuletzt geänderten Fassung.

Bundes-Immissionsschutzgesetz (BImSchG) in der Fassung der Bekanntmachung vom 17.05.2013 (BGBl. I S. 1274), in der zuletzt geänderten Fassung.

Vierte Verordnung zur Durchführung des Bundesimmissionsschutzgesetzes (Verordnung über genehmigungsbedürftige Anlagen - 4. BImSchV) in der Fassung der Bekanntmachung vom 31.05.2017 (BGBl. I S. 1440), in der zuletzt geänderten Fassung.

3) ~~Gem. § 9 (1) Nr. 1 BauGB i.V.m. § 1 (5) BauNVO~~
a) Im Gewerbe- und Industriegebiet sind Einzelhandelsbetriebe mit nahversorgungs- und zentrenrelevanten Sortimenten unzulässig.
② Das sind gem. Einzelhandelskonzept der Stadt Sassenberg:
- Nahrungs- und Genussmittel, Getränke und Tabakwaren
- Apotheken (Arzneimittel)
- Kosmetische Erzeugnisse und Körperpflegemittel,Drogerieartikel
- Tiernahrung (Heim- und Kleintierfutter)
- Bücher/ Zeitschriften/ Papier/ Schreibwaren
- Bekleidung, Lederwaren, Schuhe
- Unterhaltungs- und Kommunikationselektronik/ Computer, Elektrohaushaltswaren (Kleingeräte)
- Foto/ Optik
- Haus- und Heimtextilien, Haushaltswaren, Einrichtungszubehör (ohne Möbel)
- Uhren/ Schmuck
- Spielwaren, Sportartikel
- Matratzen und Bettwaren
- Elektrische Haushaltsgeräte (Großgeräte; ohne Einbaugeräte)
- Musikinstrumente und Musikalien
- Fahrräder, Fahrradteile und -zubehör
- Medizinische und orthopädische Artikel
- Blumen (Schnittblumen, Blumenbinderzeugnisse,Trockenblumen)
- Zoologischer Bedarf und lebende Tiere
- Kunstgegenstände, Bilder, -rahmen, kunstgewerbliche Erzeugnisse, Briefmarken, Münzen und Geschenkartikel,

b) Ausnahmsweise kann zugelassen werden Einzelhandel mit zentrenrelevanten Sortimenten in funktionalem räumlichem Zusammenhang mit einem im Plangebiet ansässigen produzierenden Gewerbebetrieb oder Handwerksbetrieb, wobei die entsprechende Verkaufsfläche der Betriebsfläche des produzierenden Gewerbe- oder Handwerksbetriebs untergeordnet sein muss und eine Verkaufsfläche von 50 qm nicht überschreiten darf.

Einschließlich der 4. Änderung, Januar 2000
Einschließlich der 5. Änderung, April 2001
Einschließlich der 6. Änderung, März 2002
Einschließlich der 7. Änderung, August 2005
Einschließlich der 8. Änderung, Oktober 2007
Einschl. der Änd. und Ergänzungen gem. Ratsbeschluß vom 11.12.2007
Einschließlich der vereinfachten Änd. gem. Ratsbeschluß vom 19.02.2008
Einschließlich der vereinfachten Änd. gem. Ratsbeschluß vom 24.06.2008
Einschließlich der vereinfachten Änd. gem. Ratsbeschluß vom 09.02.2010
Einschließlich der vereinfachten Änd. gem. Beschluß vom 21.04.2011
Einschließlich der vereinfachten Änd. gem. Beschluß vom 18.09.2015
Einschließlich der vereinfachten Änd. gem. Beschluß vom 17.05.2017

PLANZEICHENERLÄUTERUNG

FESTSETZUNGEN GEM. § 9 BauGB

ART DER BAULICHEN NUTZUNG

MI	Mischgebiet
GE	Gewerbegebiet siehe textliche Festsetzungen Nr. 1 - 3
GI	Industriegebiet siehe textliche Festsetzungen Nr. 1 - 3

MASS DER BAULICHEN NUTZUNG

I	Zahl der Vollgeschosse - als Höchstgrenze
0.7	Grundflächenzahl
(1.4)	Geschoßflächenzahl
6.0	Baumassenzahl
h max.=	maximale Bauhöhe s. textliche Festsetzungen Nr. 4

BAUWEISE, BAULINIEN, BAUGRENZEN

o	Offene Bauweise
a	Abweichende Bauweise siehe textliche Festsetzung Nr. 5
— · —	Baugrenze

VERKEHRSFLÄCHEN

- Straßenverkehrsflächen
- Straßenbegrenzungslinie, auch als Abgrenzung gegenüber Verkehrsflächen besonderer Zweckbestimmung
- Einfahrtsbereich
- Bereich ohne Ein - und Ausfahrt

GRÜNFLÄCHEN

- Öffentliche Grünfläche

FLÄCHEN ZUR ANPFLANZUNG, PFLANZ - UND ERHALTUNGSBINDUNG

- Flächen zur Anpflanzung von bodenständigen Bäumen, Sträuchern und sonstigen Bepflanzungen
- Anzupflanzende Einzelbäume, genauer Standort nach Detailplanung
- Zu erhaltender Sträucher- und Heckenbestand
- Zu erhaltender Baumbestand
- Zu erhaltende Einzelbäume

WALD

- Wald

FLÄCHE FÜR DIE VER-UND ENTSORGUNG

- Fläche für die Ver- und Entsorgung

SONSTIGE FESTSETZUNGEN

- Grenze des räumlichen Geltungsbereiches des Bebauungsplanes
- Abgrenzung unterschiedlicher Nutzungen
- Mit Leitungsrecht belastete Fläche zugunsten der Versorgungsträger
- Flächen für Maßnahmen zum Schutz, zur Pflege und zur Entwicklung von Natur und Landschaft
- Sichtdreiecke - nachrichtliche Darstellung - sind von jeglicher Sichtbehinderung ab 0,70 m über Fahrbahnoberkante freizuhalten
- Fläche für die Wasserwirtschaft
- St Fläche für Stellplätze

BESTANDSDARSTELLUNGEN, HINWEISE UND NACHRICHTLICHE ÜBERNAHMEN

- Vorhandene Flurstücksgrenze
- 188 Vorhandene Flurstücksnummer
- Vorhandene Gebäude
- Gewässer
- Vorhandene 10kV - Kabel
- Vorhandene 10kV - Freileitung mit Schutzstreifen
- Vorhandene Trafostation

Parzellengrenzen und Gebäude nicht katasteramtlich eingemessen - hinweislich

TEXTLICHE FESTSETZUNGEN

1) § 1 (4) BauNVO

Gem. § 1 (4) BauNVO wird das Gewerbe- und Industriegebiet nach der Art der Betriebe und Anlagen und deren besonderen Bedürfnissen und Eigenschaften gegliedert und eingeschränkt.
Unzulässig sind Betriebe und Anlagen mit ähnlichem Immissionsgrad wie sie im Bebauungsplan entsprechend der Abstandsliste 1990 unter der lfd. Nr. (Abstandsklassen) aufgeführt sind. Die unzulässigen Betriebsarten sind in den entsprechenden Bereichen des Plangebietes festgesetzt.

③ Für den Geltungsbereich der 9. Änderung gilt die Abstandsliste 2007 (s. Anlage zur Begründung).

2) § 31 (1) BauGB

Ausnahmsweise zulässig sind Betriebe und Anlagen mit ähnlichem Immissionsgrad der nächst niedrigeren Abstandklasse (höheres Abstandserfordernis), wenn die von ihnen ausgehenden Emissionen durch über den Stand der Technik hinausgehende Maßnahmen oder durch Betriebsbeschränkungen so begrenzt werden, daß sie die von den allgemein zulässigen Anlagen üblicherweise ausgehenden Emissionen nachweislich nicht überschreiten.

2a) Im Rahmen der unter 1) festgesetzten Nutzungsgliederung des Gewerbe- und Industriegebiets sind ① Betriebe und Anlagen im Bereich der 9. Änderung, die einen Betriebsbereich im Sinne des § 3 (5a) BImSchG bilden, ausgeschlossen.

3) ~~Im gesamten Gewerbe- und Industriegebiet sind Einzelhandelsbetriebe für Lebensmittel, Drogerie-, Textil-, Schuh - und Lederwaren sowie Elektrowaren der Unterhaltungselektronik ausgeschlossen.~~
textliche Festsetzung Nr. 3 siehe nebenstehend

4) § 18 (1) Bau NVO

Die im Gewerbe- und Industriegebiet festgesetzte maximale Bauhöhe kann im Einzelfall durch betriebsbedingte Baukörperteile ausnahmsweise überschritten werden. Bezugspunkt ist die von der Stadt anzugebende Höhe der zugeordneten Erschließungsstraße.

5) § 22 (4) Bau NVO

Auf den einzelnen Baugrundstücken sind Gebäude in offener Bauweise zu errichten, wobei jedoch eine Überschreitung der Gebäudelänge von 50 m als abweichende Bauweise zugelassen sind.

6) § 9 (1) Nr. 25a BauGB vereinfachte Änderung gemäß Ratsbeschluß vom 18.09.2015

~~a) Auf den privaten Stellplatzflächen ist anteilig je angefangene 4 Stellplätze mindestens 1 großkroniger Laubbaum zu pflanzen.~~

~~b) Fassaden von gewerblich genutzten Hallenbauten sind zu begrünen. Der Anteil der zu begrünenden Fläche muß mindestens 50% der geschlossenen Wandfläche einnehmen.~~

~~c) Die Grundstücksgrenzen zu benachbarten Gewerbegrundstücken sind jeweils in 2,0 m Breite (d.h. insgesamt 4,0 m) mit bodenständigen Gehölzen zu bepflanzen.~~

~~d) Die Grundstücksfläche zur angrenzenden Verkehrsfläche ist in 2,0 m Breite mit bodenständigen Gehölzen einzugrünen. Eine notwendige Einfriedigung darf erst hinter der Fläche zur Anpflanzung erfolgen und ist in ganzer Höhe zu begrünen.~~

7) § 9 (1) Nr. 25b BauGB

Alle gemäß zeichnerischer oder textlicher Festsetzung zu bepflanzenden Flächen bzw. Grünflächen sind mit bodenständigen Pflanzen und Gehölzen flächendeckend zu bepflanzen, zu pflegen und dauerhaft zu erhalten. Zur Sicherung des Begrünungszieles ist mit dem Bauantrag ein Freiflächenplan (Begrünungs- und Pflegeplan) einzureichen.

vereinfachte Änderung gemäß Ratsbeschluß vom 18.09.2015
(gem. § 9 (1) Nr. 1 u. § 9 (3) BauGB i.V.m. § 16 (2) Nr. 4 BauNVO)

Höhe der baulichen Anlagen
Unterer Bezugspunkt für die festgesetzte Baukörperhöhe (h max.) im geometrischen Mittelpunkt des Hauptbaukörpers ist die Oberkante der anbaufähigen Verkehrsfläche des Daimlerrings.
Die Bezugshöhen sind im Bebauungsplan eingetragen.

Abstandsliste 1990

I. 1500 m
1 Kraftwerke mit Feuerungsanlagen für den Einsatz von festen, flüssigen oder gasförmigen Brennstoffen, soweit die Feuerungswärmeleistung 900 MW übersteigt
2 Anlagen zur Trockendestillation (z. B. Kokereien und Schwelereien)
3 Anlagen zur Gewinnung von Roheisen
4 Anlagen zur fabrikmäßigen Herstellung von Stoffen durch chemische Umwandlung mit mehr als 10 Produktionsanlagen
5 Anlagen zur fabrikmäßigen Herstellung von Chemiefasern
6 Anlagen zur Destillation oder Raffination oder sonstigen Weiterverarbeitung von Erdöl oder Erdölerzeugnissen in Mineralöl-, Altöl- oder Schmierstoffraffinerien, in petrochemischen Werken oder bei der Gewinnung von Paraffin

II. 1000 m
7 Anlagen zur Vergasung oder Verflüssigung von Kohle
8 Anlagen zur Herstellung von Formstücken unter Verwendung von Zement oder anderen Bindemitteln im Freien (*)
9 Anlagen zum Rösten, Schmelzen oder Sintern von Erzen
10 Anlagen zur Gewinnung von Nichteisenrohmetallen (Blei-, Zink- und Kupfererzhütten)
11 Anlagen zur Stahlerzeugung ausgenommen Lichtbogenöfen mit weniger als 50 t Gesamtabstichgewicht sowie Induktionsöfen (*) (s. auch lfd. Nrn. 27 und 49)
12 Anlagen zur Herstellung oder Reparatur von Behältern aus Metall im Freien (z. B. Dampfkessel, Container) (*)
13 Anlagen zur Herstellung von Schiffskörpern oder -sektionen aus Metall im Freien (*)
14 Anlagen zur Herstellung von Eisen- oder Stahlbaukonstruktionen im Freien (*)
15 Anlagen zur fabrikmäßigen Herstellung von Stoffen durch chemische Umwandlung mit höchstens 10 Produktionsanlagen
16 Anlagen zur fabrikmäßigen Herstellung von Metallen oder Nichtmetallen auf nassem Wege oder mit Hilfe elektrischer Energie sowie von Ferrolegierungen, Korund und Karbid einschließlich Aluminiumhütten
17 Anlagen zur fabrikmäßigen Herstellung von Schwefel oder Schwefelerzeugnissen
18 Anlagen zur Herstellung von Holzfaserplatten, Holzspanplatten oder Holzfasermatten
19 Anlagen zur Tierkörperbeseitigung sowie Anlagen, in denen Tierkörperteile oder Erzeugnisse tierischer Herkunft zur Beseitigung in Tierkörperbeseitigungsanlagen gesammelt oder gelagert werden
20 Kottrocknungsanlagen
21 Prüfstände für oder mit Luftschrauben, Rückstoßantrieben oder Strahltriebwerken
22 Anlagen zur Luftverflüssigung mit einem Durchsatz von 25 t Luft je Stunde oder mehr (*)

III. 700 m
23 Kraftwerke und Heizkraftwerke mit Feuerungsanlagen für den Einsatz von festen, flüssigen oder gasförmigen Brennstoffen, soweit die Feuerungswärmeleistung
a) bei Kraftwerken mehr als 150 MW bis max. 900 MW beträgt
b) bei Heizkraftwerken 300 MW übersteigt
24 Anlagen zur Destillation oder Weiterverarbeitung von Teer oder Teererzeugnissen oder von Teer- oder Gaswasser
25 Anlagen zur Herstellung von Zementklinker oder Zementen
26 Anlagen zum Brennen von Bauxit, Dolomit, Gips, Kalkstein, Kieselgur, Magnesit, Quarzit oder Schamotte
27 Anlagen zur Stahlerzeugung mit Lichtbogenöfen unter 50 t Gesamtabstichgewicht (*) (s. auch lfd. Nrn. 11 und 49)
28 Anlagen zum Umschmelzen von Altmetall (s. auch lfd. Nrn. 95 und 151)
29 Anlagen zur fabrikmäßigen Herstellung von anorganischen Chemikalien wie Säuren, Basen, Salze
30 Anlagen zur fabrikmäßigen Herstellung von Halogenen oder Halogenerzeugnissen
31 Anlagen zur fabrikmäßigen Herstellung von phosphor- oder stickstoffhaltigen Düngemitteln
32 Anlagen zur Herstellung von Ruß
33 Anlagen zur fabrikmäßigen Herstellung von Kohlenwasserstoffen
34 Anlagen, in denen Sauerkraut hergestellt wird, soweit 10 t Kohl oder mehr je Tag verarbeitet werden
35 Anlagen zur Herstellung oder Raffination von Zucker unter Verwendung von Zuckerrüben oder Rohzucker
36 Anlagen zur teilweisen oder vollständigen Beseitigung von festen oder flüssigen Stoffen durch Verbrennen
37 Anlagen zur chemischen Aufbereitung von cyanidhaltigen Konzentraten, Nitriten, Nitraten oder Säuren, soweit hierdurch eine Verwertung als Reststoff oder eine Entsorgung als Abfall ermöglicht werden soll
38 Aufbereitungsanlagen für schmelzflüssige Schlacke (z. B. Hochofenschlacke)
39 Automobil- u. Motorradfabriken sowie Fabriken zur Herstellung von Verbrennungsmotoren

IV. 500 m
40 Heizkraftwerke und Heizwerke mit Feuerungsanlagen für den Einsatz von festen, flüssigen oder gasförmigen Brennstoffen, soweit die Feuerungswärmeleistung
a) bei Heizkraftwerken von 100 bis 300 MW
b) bei Heizwerken mehr als 100 MW beträgt
41 Kühltürme mit einem Kühlwasserdurchsatz von 10000 m³ oder mehr je Stunde
42 Elektroumspannanlagen einschließlich der Schaltfelder mit einer Oberspannung von 220 kV oder mehr (*)
43 Anlagen zum Mahlen oder Trocknen von Kohle mit einer Leistung von 30 t oder mehr je Stunde
44 Anlagen zum Brikettieren von Braun- oder Steinkohle
45 Anlagen zur fabrikmäßigen Herstellung von Glas, auch soweit es aus Altglas hergestellt wird, einschließlich Glasfasern, die nicht für medizinische oder fernmeldetechnische Zwecke bestimmt sind
46 Anlagen zum Schmelzen mineralischer Stoffe
47 Anlagen zur Herstellung von Beton, Mörtel oder Straßenbaustoffen unter Verwendung von Zement
48 Anlagen zur Herstellung oder zum Schmelzen von Mischungen aus Bitumen oder Teer mit Mineralstoffen einschließlich Aufbereitungsanlagen für bituminöse Straßenbaustoffe und Teersplittanlagen, von denen den Umständen nach zu erwarten ist, daß sie länger als während der 12 Monate, die auf die Inbetriebnahme folgen, an demselben Ort betrieben werden
49 Anlagen zur Stahlerzeugung mit Induktionsöfen, Anlagen zum Erschmelzen von Gußeisen (s. auch lfd. Nrn. 11 und 27) sowie Eisen-, Temper- oder Stahlgießereien in denen Formen oder Kerne auf heißem Wege hergestellt werden, mit einer Leistung von 80 t oder mehr Gußteile je Monat
50 Anlagen zum Walzen von Metallen und Anlagen zur Herstellung von Rohren (*)
51 Schmiede-, Hammer- und Fallwerke (*)
52 Anlagen zum Zerkleinern von Schrott durch Rotormühlen mit einer Nennleistung des Rotorantriebes von 100 KW oder mehr
53 Anlagen zur fabrikmäßigen Herstellung von organischen Chemikalien oder Lösungsmitteln wie Alkohole, Aldehyde, Ketone, Säuren, Ester, Acetate, Äther
54 Anlagen zur Herstellung von Kunststoffen
55 Anlagen zur fabrikmäßigen Herstellung von Kunstharzen
56 Anlagen zur fabrikmäßigen Herstellung von synthetischem Kautschuk
57 Anlagen zur Herstellung von Schmierstoffen, wie Schmieröle, Schmierfette, Metallbearbeitungsöle
58 Anlagen zur Herstellung von Kohlenstoff (Hartbrandkohle) oder Elektrographit durch Brennen, z.B. für Elektroden, Stromabnehmer oder Apparateteile
59 Anlagen zur Aufarbeitung von organischen Lösungsmitteln durch Destillieren mit einer Leistung von 1 t oder mehr je Stunde
60 Anlagen zum Lackieren von Gegenständen oder bahnen- oder tafelförmigen Materialien einschließlich der zugehörigen Trocknungsanlagen soweit die Lacke organische Lösungsmittel enthalten und von diesen 250 kg oder mehr je Stunde eingesetzt werden
61 Anlagen zum Beschichten, Imprägnieren oder Tränken von Glasfasern, Mineralfasern oder bahnen- oder tafelförmigen Materialien einschließlich der zugehörigen Trocknungsanlagen mit
a) Kunstharzen oder
b) Kunststoffen oder Gummi unter Einsatz von 250 kg organischen Lösungsmitteln je Stunde oder mehr
62 Anlagen zum Tränken oder Überziehen von Stoffen oder Gegenständen mit Teer, Teeröl oder heißem Bitumen, ausgenommen Anlagen zum Tränken oder Überziehen von Kabeln mit heißem Bitumen
63 Anlagen zum Isolieren von Drähten unter Verwendung von Phenol- oder Kresolharzen
64 Anlagen zur Herstellung von bahnenförmigen Materialien auf Streichmaschinen einschließlich der zugehörigen Trocknungsanlagen unter Verwendung von Gemischen aus Kunststoffen und Weichmachern oder von Gemischen aus sonstigen Stoffen und oxidiertem Leinöl
65 Anlagen zur Herstellung von Gegenständen unter Verwendung von Amino- oder Phenoplasten, wie Furan-, Harnstoff-, Phenol-, Resorcin- oder Xylolharzen mittels Wärmebehandlung, soweit die Menge der Ausgangsstoffe 10 kg oder mehr je Stunde beträgt
66 Anlagen zur Herstellung von Reibbelägen unter Verwendung von Phenoplasten oder sonstigen Kunstharzbindemitteln
67 Anlagen zur Gewinnung von Zellstoff aus Holz, Stroh oder ähnlichen Faserstoffen
68 Anlagen zum Halten oder zur Aufzucht von Geflügel oder zum Halten von Schweinen mit
a) 51000 Hennenplätzen,
b) 102 000 Junghennenplätzen,
c) 102 000 Mastgeflügelplätzen,
d) 1900 Mastschweineplätzen oder
e) 640 Sauenplätzen
oder mehr
69 Anlagen zum Schlachten von
a) 500 kg oder mehr Lebendgewicht Geflügel oder
b) 4 000 kg oder mehr Lebendgewicht sonstiger Tiere
je Woche
70 Anlagen zum Schmelzen von tierischen Fetten mit Ausnahme der Anlagen zur Verarbeitung von selbstgewonnenen tierischen Fetten zu Speisefetten in Fleischereien mit einer Leistung bis zu 200 kg Speisefett je Woche
71 Anlagen zum Reinigen oder zum Entschleimen von tierischen Därmen oder Mägen
72 Anlagen zur Zubereitung oder Verarbeitung von Kälbermägen zur Labgewinnung
73 Anlagen zur Herstellung von Futter- oder Düngemitteln oder technischen Fetten aus den Schlachtnebenprodukten Knochen, Tierhaare, Federn, Hörner, Klauen oder Blut
74 Anlagen zum Lagern unbehandelter Knochen, ausgenommen Anlagen für selbstgewonnene Knochen in
- Fleischereien, in denen je Woche weniger als 4000 kg Fleisch verarbeitet werden, und
- Anlagen, die nicht durch Nr. 69 erfaßt werden
75 Mühlen für Nahrungs- oder Futtermittel mit einer Produktionsleistung von 500 t je Tag oder mehr
76 Anlagen zum Extrahieren pflanzlicher Fette oder Öle soweit die Menge des eingesetzten Extraktionsmittels 1 t oder mehr beträgt
77 Anlagen zur Trocknung von Grünfutter, ausgenommen Anlagen zur Trocknung von selbstgewonnenem Grünfutter im landwirtschaftlichen Betrieb
78 Anlagen zur Rückgewinnung von einzelnen Bestandteilen aus festen Stoffen durch Verbrennen
79 Offene oder unvollständig geschlossene Anlagen zum Be- oder Entladen von Schüttgütern, die im trockenen Zustand stauben können, durch Kippen von Wagen oder Behältern oder unter Verwendung von Baggern, Schaufelladegeräten, Greifern, Saughebern oder ähnlichen Einrichtungen, soweit 200 t Schüttgüter oder mehr je Tag bewegt werden können, ausgenommen Anlagen zum Be- oder Entladen von Erdaushub oder von Gestein, das bei der Gewinnung oder Aufbereitung von Bodenschätzen anfällt
80 Deponien für Haus- und Sondermüll
81 Autokinos (*)
82 Betriebshöfe für Straßenbahnen (*)

V. 300 m
83 Gasturbinenanlagen zum Antrieb von Generatoren oder Arbeitsmaschinen (*)
84 Anlagen zum Mahlen oder Trocknen von Kohle mit einer Leistung von 1 t bis weniger als 30 t je Stunde
85 Anlagen zur Erzeugung von Generator- oder Wassergas aus festen Brennstoffen oder Stadt- oder Ferngas aus Kohlenwasserstoffen durch Spalten
86 Steinbrüche, in denen Sprengstoffe oder Flammstrahler verwendet werden
87 Anlagen zum Brechen, Mahlen oder Klassieren von natürlichem oder künstlichem Gestein einschließlich Schlacke und Abbruchmaterial, ausgenommen Klassieranlagen für Sand oder Kies
88 Anlagen zum Mahlen von Gips, Kieselgur, Magnesit, Mineralfarben, Muschelschalen, Talkum, Ton, Tuff (Traß) oder Zementklinker
89 Anlagen zur Gewinnung, Bearbeitung oder Verarbeitung von Asbest
90 Anlagen zum Blähen von Perlite, Schiefer oder Ton
91 Anlagen zum Brennen keramischer Erzeugnisse unter Verwendung von Tonen, soweit der Rauminhalt der Brennanlage 3 m³ oder mehr und die Besatzdichte 300 kg oder mehr je m³ Rauminhalt der Brennanlage beträgt, ausgenommen elektrisch beheizte Brennöfen, die diskontinuierlich und ohne Abluftführung betrieben werden
92 Anlagen zur Herstellung von Kalksandsteinen, Gasbetonsteinen oder Faserzementplatten unter Dampfüberdruck
93 Anlagen zur Herstellung von Formstücken unter Verwendung von Zement oder anderen Bindemitteln in geschlossenen Hallen (*)
94 Anlagen zum Erschmelzen von Gußeisen oder Stahl mit einer Schmelzleistung bis zu 2,5 t je Stunde, Vakuum-Schmelzanlagen für Gußeisen oder Stahl mit einer Einsatzmenge von 5 t oder mehr sowie Eisen-, Temper- oder Stahlgießereien, in denen Formen oder Kerne auf kaltem Wege hergestellt werden, mit einer Leistung von weniger als 80 t Gußteile je Monat
95 Schmelzanlagen für Nichteisenmetalle für einen Einsatz von 1000 kg oder mehr sowie Gießereien für Nichteisenmetalle (s. auch lfd. Nrn. 28 und 151)
96 Anlagen zum Abziehen der Oberflächen von Stahl, insbesondere von Blöcken Brammen, Knüppeln, Platinen oder Blechen, durch Flämmen
97 Anlagen zum Aufbringen von metallischen Schutzschichten aus Blei, Zinn oder Zink auf Metalloberflächen mit Hilfe von schmelzflüssigen Bädern oder durch Flammspritzen
98 Anlagen zur Herstellung von Bolzen, Nägeln, Nieten, Muttern, Schrauben, Kugeln, Nadeln oder ähnlichen metallischen Normteilen durch Druckumformen auf Automaten (*)
99 Anlagen zur Herstellung oder Reparatur von Behältern aus Metall in geschlossenen Hallen (z. B. Dampfkessel, Container) (*)
100 Anlagen zur Herstellung von Schiffskörpern oder -sektionen aus Metall in geschlossenen Hallen (*)
101 Anlagen zur Herstellung von Eisen- oder Stahlbaukonstruktionen in geschlossenen Hallen (*)
102 Anlagen zur Herstellung von Akkumulatoren oder Batterien
103 Anlagen zur Herstellung von Aluminium-, Eisen- oder Magnesiumpulver oder -pasten, von blei- oder nickelhaltigen Pulvern oder Pasten oder sonstigen Metallpulvern oder -pasten ausgenommen Anlagen zur Herstellung von Metallpulver durch Stampfen
104 Anlagen zur fabrikmäßigen Herstellung von unter Druck gelöstem Acetylen (Dissousgasfabriken)
105 Anlagen zur Herstellung von Stahlseilen oder Waschmitteln durch chemische Umwandlung
106 Anlagen, in denen Pflanzenschutz- oder Schädlingsbekämpfungsmittel oder ihre Wirkstoffe gemahlen oder maschinell gemischt, abgepackt oder umgefüllt werden
107 Anlagen zur fabrikmäßigen Herstellung von Arzneimitteln oder Arzneimittelzwischenprodukten ohne chemische Umwandlung
108 Anlagen zur Aufarbeitung von organischen Lösungsmitteln durch Destillieren mit einer Leistung von 0,5 t bis weniger als 1 t je Stunde
109 Anlagen zum Erschmelzen von Natur- oder Kunstharzen mit einer Leistung von 1 t oder mehr je Tag
110 Anlagen zur Herstellung von Firnis, Lacken oder Druckfarben mit einer Leistung von 1 t oder mehr je Tag
111 Anlagen zum Lackieren von Gegenständen oder bahnen- oder tafelförmigen Materialien einschließlich der zugehörigen Trocknungsanlagen, soweit die Lacke organische Lösungsmittel enthalten und von diesen 25 kg bis weniger als 250 kg je Stunde eingesetzt werden
112 Anlagen zum Bedrucken von bahnen- oder tafelförmigen Materialien mit Rotationsdruckmaschinen einschließlich der zugehörigen Trocknungsanlagen
113 Anlagen zum Beschichten oder Imprägnieren bahnenoder tafelförmiger Materialien einschließlich der zugehörigen Trocknungsanlagen mit Kunststoffen oder Gummi unter Einsatz von 25 kg bis weniger als 250 kg organischen Lösungsmitteln je Stunde
114 Anlagen zur Herstellung von Polyurethanformteilen oder zum Ausschäumen von Hohlräumen mit Polyurethan, soweit die Menge der Ausgangsstoffe 200 kg oder mehr je Stunde beträgt, ausgenommen Anlagen zum Einsatz von thermoplastischen Polyurethangranulaten
115 Anlagen, die aus einer oder mehreren Papiermaschinen sowie Maschinen zur Herstellung von Papier, Pappe oder Wellpappe bestehen (*)
116 Anlagen zum Halten oder zur Aufzucht von Geflügel oder zum Halten von Schweinen mit
a) 14 000 bis weniger als 51000 Hennenplätzen,
b) 28 000 bis weniger als 102 000 Junghennenplätzen,
c) 28 000 bis weniger als 102 000 Mastgeflügelplätzen,
d) 525 bis weniger als 1900 Mastschweineplätzen oder
e) 175 bis weniger als 640 Sauenplätzen
auch soweit nicht genehmigungsbedürftig
117 Anlagen zur fabrikmäßigen Verarbeiten von Kartoffeln, Gemüse, Fleisch oder Fisch für die menschliche Ernährung durch Erwärmen
118 Anlagen zur Herstellung von Gelatine, Hautleim, Lederleim oder Knochenleim
119 Anlagen zum Lagern oder Aufarbeiten unbehandelter Tierhaare mit Ausnahme von Wolle, ausgenommen Anlagen für selbstgewonnene Tierhaare in Anlagen, die nicht durch Nr. 69 erfaßt werden
120 Anlagen zum Trocknen, Einsalzen, Lagern oder Enthaaren ungegerbter Tierhäute oder Tierfelle
121 Anlagen zum Gerben einschließlich Nachgerben von Tierhäuten oder Tierfellen sowie Lederfabriken
122 Anlagen zur Herstellung von Hefe oder Stärkemehlen
123 Anlagen zum Rösten von Kaffee mit einer Leistung von 75 kg oder mehr je Stunde
124 Anlagen zum Rösten von Kaffee-Ersatzprodukten, Getreide, Kakao oder Nüssen
125 Anlagen zur Herstellung von Lakritz oder Schokolade
126 Anlagen zur Herstellung von Milchpulver
127 Anlagen, in denen feste Abfälle, auf die die Vorschriften des Abfallgesetzes Anwendung finden, aufbereitet werden sowie Anlagen, in denen Stoffe aus in Haushaltungen anfallenden oder aus gleichartigen Abfällen durch Sortieren für den Wirtschaftskreislauf zurückgewonnen werden, jeweils mit einer Leistung von 1 Tonne oder mehr je Stunde
128 Kompostwerke
129 Anlagen zum Umschlagen von festen Abfällen i.S. von § 1 Abs. 1 des Abfallgesetzes mit einer Leistung von 100 t oder mehr je Tag, ausgenommen Anlagen zum Umschlagen von Erdaushub oder von Gestein, daß bei der Gewinnung oder Aufbereitung von Bodenschätzen anfällt
130 Anlagen zum Vulkanisieren von Natur- oder Synthesekautschuk unter Verwendung von Schwefel oder Schwefelverbindungen, ausgenommen Anlagen, in denen
- weniger als 50 kg Kautschuk je Stunde verarbeitet werden oder
- ausschließlich vorvulkanisierter Kautschuk eingesetzt wird
131 Anlagen zur Herstellung von Bautenschutz-, Reinigungs-, Holzschutz- oder Klebemitteln mit einer Leistung von 1 t oder mehr je Tag, ausgenommen Anlagen, in denen diese Mittel ausschließlich unter Verwendung von Wasser als Verdünnungsmittel hergestellt werden
132 Anlagen zur Herstellung von Holzschutzmitteln unter Verwendung von halogenierten aromatischen Kohlenwasserstoffen
133 Anlagen zum automatischen Reinigen, Abfüllen oder Verpacken von Flaschen aus Glas mit einer Leistung von 2 500 Flaschen oder mehr je Stunde (*)
134 Gattersägen, wenn die Antriebsleistung eines Gatters 100 KW oder mehr beträgt sowie Furnier- oder Schälwerke
135 Abwasserbehandlungsanlagen
136 Anlagen zur Gewinnung oder Aufbereitung von Sand, Bims, Kies, Ton und Lehm
137 Anlagen zur Herstellung von Bauelementen oder in Serien gefertigten Holzbauten
138 Erdaushub- oder Bauschuttdeponien
139 Steinsägereien, -schleifereien oder -poliereien
140 Anlagen zur Herstellung von Terrazzowaren (*)
141 Anlagen zur Herstellung von Schienenfahrzeugen
142 Preßwerke (*)
143 Stab- oder Drahtziehereien (*)
144 Schwermaschinenbau
145 Emaillieranlagen
146 Schrottplätze
147 Betriebshöfe der Müllabfuhr oder der Straßendienste (*)
148 Speditionen aller Art sowie Betriebe zum Umschlag größerer Gütermengen (*)

VI. 200 m
149 Anlagen zum fabrikmäßigen Säurepolieren oder Mattätzen von Glas oder Glaswaren unter Verwendung von Flußsäure
150 Anlagen zum Brennen keramischer Erzeugnisse unter Verwendung von Tonen, soweit der Rauminhalt der Brennanlage 3 m³ oder mehr und die Besatzdichte weniger als 300 kg/m³ Rauminhalt der Brennanlage beträgt, ausgenommen elektrisch beheizte Brennöfen, die diskontinuierlich und ohne Abluftführung betrieben werden
151 Schmelzanlagen für Nichteisenmetalle für einen Einsatz von 50 bis weniger als 1000 kg (s. auch lfd. Nrn. 28 und 95)
152 Anlagen, die aus einer oder mehreren Druckgießmaschinen mit Zuhaltekräften von 2 Meganewton oder mehr bestehen
153 Anlagen zur fabrikmäßigen Oberflächenbehandlung von Metallen unter Verwendung von Fluß- oder Salpetersäure, ausgenommen Chromatieranlagen
154 Anlagen zur Oberflächenbehandlung von Stahlbaukonstruktionen, Werkstücken für Stahlbaukonstruktionen oder Blechteilen mit Strahlmitteln, ausgenommen Anlagen, die geschlossen sind und bei denen das Strahlmittel im Kreislauf gefahren wird
155 Anlagen zur Verarbeitung von flüssigen ungesättigten Polyesterharzen mit Styrol-Zusatz oder flüssigen Epoxidharzen mit Aminen zu
a) Formmassen (z. B. Harzmatten oder Faser-Formmassen) oder
b) Formteilen oder Fertigerzeugnissen, soweit keine geschlossenen Werkzeuge (Formen) verwendet werden,
für einen Harzverbrauch von 500 kg oder mehr je Woche z. B. Bootsbau, Fahrzeugbau oder Behälterbau
156 Anlagen zur Herstellung von künstlichen Schleifscheiben, -körpern, -papieren oder -geweben unter Verwendung organischer Binde- oder Lösungsmittel
157 Anlagen zum Halten oder zur Aufzucht von Geflügel oder zum Halten von Schweinen mit
a) 3 200 bis weniger als 14 000 Hennenplätzen,
b) 6 400 bis weniger als 28 000 Junghennenplätzen,
c) 6 400 bis weniger als 28 000 Mastgeflügelplätzen
d) 102 bis weniger als 525 Mastschweineplätzen oder
e) 40 bis weniger als 175 Sauenplätzen
auch soweit nicht genehmigungsbedürftig
158 Anlagen zum Räuchern von Fleisch- oder Fischwaren, ausgenommen
- Anlagen in Gaststätten
- Räuchereien mit einer Räucherleistung von weniger als 1000 kg Fleisch- oder Fischwaren je Woche
159 Anlagen zum Trocknen von Getreide, Malz oder Tabak unter Einsatz von Gebläsen, ausgenommen Anlagen zur Trocknung von selbstgewonnenem Getreide oder Tabak im landwirtschaftlichen Betrieb
160 Mühlen für Nahrungs- oder Futtermittel mit einer Produktionsleistung von 100 t bis weniger als 500 t je Tag
161 Melassebrennereien, Biertrebertrocknungsanlagen oder Brauereien mit einem Ausstoß von 5000 hl Bier oder mehr je Jahr
162 Anlagen zur Herstellung von Speisewürzen aus tierischen oder pflanzlichen Stoffen unter Verwendung von Säuren
163 Anlagen zum Färben oder Bleichen von Flocken, Garnen oder Geweben unter Verwendung von Färbebeschleunigern, alkalischen Stoffen, Chlor oder Chlorverbindungen einschließlich der Spannrahmenanlagen ausgenommen Anlagen, die unter erhöhtem Druck betrieben werden
164 Automatische Autowaschstraßen (*)
165 Prüfstände für oder mit Verbrennungsmotoren oder Gasturbinen mit einer Leistung von 300 KW oder mehr
166 Anlagen zum Bau von Kraftfahrzeugkarosserien und -anhängern
167 Maschinenfabriken oder Härtereien
168 Pressereien oder Stanzereien (*)
169 Anlagen zur Herstellung von Kabeln unter Verwendung von Bitumen
170 Anlagen zur Herstellung von Möbeln, Kisten und Paletten aus Holz und sonstigen Holzwaren
171 Zimmereien (*)
172 Fleischzerlegebetriebe ohne Verarbeitung
173 Auslieferungslager für Tiefkühlkost (*)
174 Brotfabriken oder Fabriken zur Herstellung von Dauerbackwaren
175 Margarine- oder Kunstspeisefettfabriken
176 Milchverwertungsanlagen ohne Trockenmilcherzeugung
177 Autobusunternehmen, auch des öffentlichen Personennahverkehrs (*)
178 Anlagen zum Be- oder Entladen von Schüttgütern bei Getreideannahmestellen, soweit weniger als 200 t Schüttgüter je Tag bewegt werden können, ausgenommen Anlagen zur Aufnahme von selbstgewonnenem Getreide im landwirtschaftlichen Betrieb

VII. 100 m
179 Anlagen zum mechanischen Be- oder Verarbeiten von Asbesterzeugnissen auf Maschinen
180 Betriebe zur Herstellung von Fertiggerichten (Kantinendienste, Catering-Betriebe)
181 Schlossereien, Drehereien, Schweißereien oder Schleifereien
182 Anlagen zur Herstellung von Kunststoffteilen ohne Verwendung von Phenolharzen
183 Autolackiererei
184 Tischlereien oder Schreinereien
185 Tapetenfabriken, die nicht durch lfd. Nrn. 112 oder 113 erfaßt werden
186 Fabriken zur Herstellung von Lederwaren, Koffern oder Taschen sowie Handschuhmachereien oder Schuhfabriken
187 Kompostierungsanlagen
188 Anlagen zur Herstellung von Reißspinnstoffen, Industriewatte oder Putzwolle
189 Spinnereien oder Webereien
190 Kleiderfabriken oder Anlagen zur Herstellung von Textilien
191 Großwäschereien oder große chemische Reinigungsanlagen
192 Betriebe des Fernseh-, Rundfunk-, Telefonie-, Telegrafie- oder Elektrogerätebaus sowie der sonstigen elektronischen oder feinmechanischen Industrie
193 Bauhöfe
194 Anlagen zur Kraftfahrzeugüberwachung
195 Kraftfahrzeug-Reparaturwerkstätten
196 Anlagen zur Runderneuerung von Reifen soweit weniger als 50 kg je Stunde Kautschuk eingesetzt werden

Der in der Liste angegebene Abstand ergibt sich bei den mit (*) gekennzeichneten Anlagearten ausschließlich oder weit überwiegend aus Gründen des Lärmschutzes und basiert auf den Lärmemissionsrichtwerten zum Schutz reiner Wohngebiete; der Abstand darf daher um ein Abstandsklasse verringert werden, wenn es sich bei dem zu schützenden Gebiet um ein allgemeines oder besonderes Wohngebiet oder ein Kleinsiedlungsgebiet handelt.
Bei Anwendung der Abstandliste zur Festsetzung der Abstände zwischen Industrie- oder Gewerbegebieten einerseits und Misch-, Kern- oder Dorfgebieten andererseits können bei den mit (*) gekennzeichneten Betriebsarten die Abstände der übernächsten Abstandsklasse zugrunde gelegt werden. Falls ein Mindestabstand von 100 m nicht eingehalten werden kann, ist eine Einzelfallprüfung erforderlich.

Für die 9. Ändwerung gilt die Abstandsliste 2007, siehe Anlage zur Begründung

HINWEISE

1) Für den Bebauungsplanbereich besteht ein Pflanzgebot gem. § 178 BauGB. Danach sind die festgesetzten Flächen zur Anpflanzung und sonstige Festsetzungen gem. § 9 (1) Nr. 25 BauGB spätestens 1 Jahr nach Satzungsbeschluß zum Bebauungsplan bzw. für die derzeit unbebauten Grundstücke 1 Jahr nach Baubeginn durchzuführen. In der Bauvorlage ist gem. § 2 (2) Nr. 13 BauPüfVO (Verordnung über bautechnische Prüfungen) im Freiflächenplan 1:100 ein nachprüfbarer Nachweis über die Einhaltung der die Freiflächen betreffenden Festsetzungen dieses Bebauungsplanes beizufügen.

2) Bei Bodeneingriffen können Bodendenkmäler (kulturgeschichtliche Bodenfunde, d.h. Mauerwerk, Einzelfunde aber auch Veränderungen und Verfärbungen in der natürlichen Bodenbeschaffenheit) entdeckt werden. Die Entdeckung von Bodendenkmälern ist der Gemeinde und dem Landschaftsverband Westfalen-Lippe, Westf. Museum für Archäologie / Amt für Bodendenkmalpflege, Münster unverzüglich anzuzeigen (§§ 15 und 16 DSCHG NRW).

3) Im Baugenehmigungsverfahren ist sicher zu stellen, daß die anzusiedelnden Gewerbe- und Industriebetriebe mit anderen als häuslichen Abwässern ihre Abwässer erforderlichenfalls so vorbehandeln, daß sie schadlos der Kanalisation und Kläranlage zugeführt werden können.

4) **ARTENSCHUTZ**
④ **- dieser Hinweis gilt nur für den Geltungsbereich der 9. Änderung**
Mit der gem. Artenschutzprüfung (NUMENIUS 2013) im Detail dargelegten strikten Einhaltung der vorgegebenen Zeitfenster und ökologischen Baubegleitung der Fällarbeiten, der Abfischung des Teiches, sowie der rechtzeitigen Anbringung von temporären (an Nachbargebäuden und Bäumen) und dauerhaften (in Waldungen und den Neubauten) Ersatzquartieren (Fledermauskästen und Quartiersteinen) im näheren Umfeld der Baumaßnahme, sind werden keine Verbotstatbestände gem. § 44 BNatSchG ausgelöst.

5) **EINSICHTNAHME UNTERLAGEN**
Soweit in den textlichen Festsetzungen Bezug auf technische Regelwerke genommen wird – DIN-Normen (DIN 4109 & 45691), Gutachten VDI-Richtlinien anderer Art – können diese im Bauamt der Stadt Sassenberg, Rathaus, Schürenstraße 17, 48336 Sassenberg - innerhalb der Öffnungszeiten eingesehen werden.

RECHTSGRUNDLAGEN

Das Baugesetzbuch (BauGB) vom 08.12.1986 (BGBl. I S. 2253), in der zuletzt geänderten Fassung.

Verordnung über die bauliche Nutzung der Grundstücke (Baunutzungsverordnung - BauNVO) in der Fassung der Bekanntmachung vom 23.01.1990 (BGBl. I S. 132).

Verordnung über die Ausarbeitung der Bauleitpläne und die Darstellung des Planinhaltes (Planzeichenverordnung 1990 - PlanzV 90) vom 18.12.1990 (BGBl. I S. 58).

§ 81 der Bauordnung für das Land Nordrhein-Westfalen (Landesbauordnung - BauO NW) vom 26.06. 1984 (GV NW S. 419) zuletzt geändert durch Gesetz vom 20.06.1989 (GV NW S. 432).

§§ 4 und 28 der Gemeindeordnung für das Land Nordrhein - Westfalen (GO NW) in der Fassung der Bekanntmachung vom 13.08.1984 (GV NW S. 475) zuletzt geändert durch Gesetz vom 07.03.1990 (GV NW S. 141).

Gesetz zum Schutz vor schädlichen Umwelteinwirkungen durch Luftverunreinigungen, Geräusche, Erschütterungen und ähnliche Vorgänge (Bundesimmissionsschutzgesetz - BImSchG) in der Fassung der Bekanntmachung vom 15.03.1974 (BGBl. I S. 721) zuletzt geändert durch Gesetz vom 26.11.1986.

Vierte Verordnung zur Durchführung des Bundesimmissionsschutzgesetzes (Verordnung über genehmigungsbedürftige Anlagen - 4. BImSchV) vom 24.07.1985 (BGBl I S. 1586).

STADT SASSENBERG

BEBAUUNGSPLAN 9. ÄNDERUNG

„INDUSTRIEGEBIET ROBERT-LINNEMANN-STRASSE"

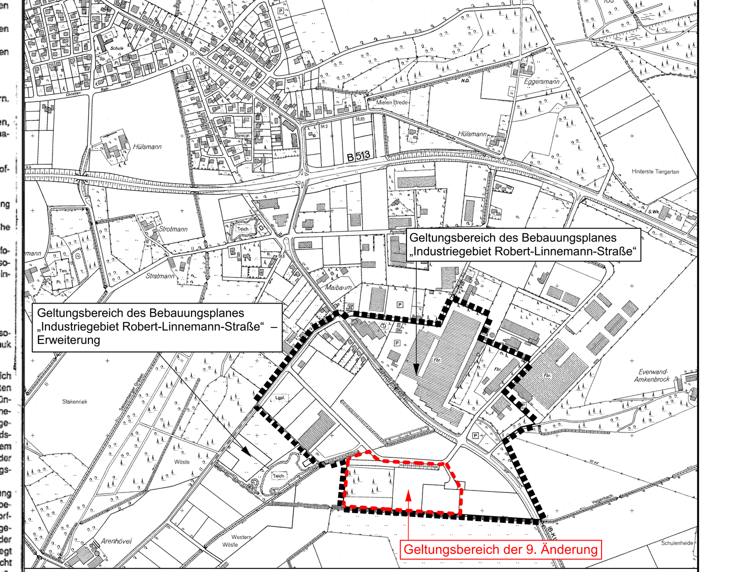

PLANÜBERSICHT M 1 : 10.000

DATUM	09.02.2023	Satzungsbeschluss
PL[GR]	175 / 82	
BEARB.	BO	
M.	1 : 1.000	

0 10 20 30 40 60 m

NORDEN

BÜRGERMEISTER PLANBEARBEITUNG

WP / WoltersPartner Stadtplaner GmbH
Daruper Straße 15 · D-48653 Coesfeld
Telefon 02541 9408-0 · Fax 9408-100
stadtplaner@wolterspartner.de